IL-BELT VICTORIA

RIVISTA MAĦRUĠA MILL-PARROĊĊA TA' SAN ĠORĠ — GĦAWDEX

Settembru-Ottubru 1984 Nru. 20

FESTA MEMORABBLI

Il-festi kbar li l-Parroċċa tagħna żammet din is-sena f'ġieħ il-Qaddis Padrun San Ġorġ fl-okkażjoni ta' egħluq l-1700 sena mit-twelid tiegħu, żgur li jibqgħu mfakkra għas-solennità u l-kobor li bihom ġew iċċelebrati. Kienu festi speċjali, festi grandjużi, festi kif jafu joħolquhom il-Ġorġjani Għawdxin f'kull okkażjoni li jridu jfakkru.

Minkejja li issa għaddew kważi xaharejn minn dawn iċ-ċelebrazzjonijiet li laħqu l-qofol tagħhom sewwa sew f'nofs ix-xahar ta' Lulju, l-eku tal-festa għadu xorta waħda jidwi ċar f'widnejna. Min fostna jista' ma jiftakarx fil-funzjonijiet pompużi li saru fil-Bażilika, il-Konċelebrazzjonijiet Pontifikali li nżammu, il-miġja minn Ruma tar-Relikwija Mirakoluża tal-Qaddis, it-Transulazzjoni Sollenni ta' Lejliet il-Festa, l-Akkademja klassika li saret għall-okkażjoni, il-Pontifikal u l-Proċessjoni ta' nhar il-Festa. . . biex ma nsemmix il-festi kbar ta' barra! Dawn ilkoll kienu, bla dubju, l-isbaħ waqtiet mill-Festa Ċentinarja ta' din is-sena.

Il-Festa kompliet tieħu xejra aktar dinjituża bis-sehem taż-żewġ Prelati tal-Knisja, l-Eminenza Tiegħu l-Kardinal Corrado Ursi u l-Eminenza Tiegħu l-Kardinal Opilio Rossi, li ġew mistiedna jmexxu l-funzjonijiet ewlenin tal-knisja. Flimkien magħhom ingħaqdu l-ogħla awtoritajiet tal-Knisja f'Malta, fosthom l-E.T. Mons. Isqof Nikol Cauchi, L-E.T. Mons. Isqof Pawlu Darmanin, l-Abbati Dom Angelo Mifsud u x-Chargè d'Affairs, Mons Francesco Canalini. Personaġġ distint iehor li onorana bil-preżenza tiegħu kien Mons Dante Balboni, il-President tal-Kumitat organiżżattiv tal-Festi Ċentinarji f'Ruma.

Daqstant ċelebrazzjonijiet sbieħ. . . daqstant personalitajiet magħrufa, ma setgħux ma jiġbux ħlejjaq kbar ta' nies minn kull rokna tal-gżira. Kien ta' l-ikbar sodisfazzjon tara mhux biss lill-Ġorġjani jipparteċipaw fil-Festa, iżda għadd bla qies ta' Maltin u Għawdxin, partikularment fl-aħħar tlett ijiem, joħonqu l-Bażilika, it-toroq u l-pjazez ewlenin ta' beltna, daqs li kieku l-Festa ta' San Ġorġ m'għadhiex aktar waħda parrokkjali, imma saret il-Festa Nazzjonali.

Il-poplu kollu ngħaqad biex jiċċelebra din il-Festa. U kulħadd kien kelma waħda:**"Kienet Festa tassew Memorabbli!"**

NILTAQGĦU NHAR

Settembru

1. L-Ewwel Sibt tax-xahar
6. **Is-26 Anniversarju mill-għoti tal-Bażilika lill-knisja parrokkjali tagħna.**
7. L-ewwel Ġimgħa tax-xahar
21. **Il-229 Anniversarju tal-Konsagrazzjoni tal-Knisja. Fis-6.30 p.m. Konċelebrazzjoni Pontifikali.**
29. Festa ta' San Mikiel Arkanġlu Fis-7.00 p.m. Konċelebrazzjoni.

Ottubru:

3. **Siegħa Adorazzjoni kommunitarja fis-2.00 p.m.**
5. L-ewwel Ġimgħa tax-xahar
6. L-ewwel Sibt tax-xahar
11. Tridu tal-Madonna ta' Fatima. Fis-6.00 p.m. Quddiesa bil-priedka.
13. Festa tal-Madonna ta' Fatima. Fis-6.00 p.m. Konċelebrazzjoni Sollenni u wara Korteo 'Aux Flambeaux' bl-istatwa tal-Madonna.
14. Festa tal-Madonna ta' Fatima. Fl-4.00 p.m. Konċelebrazzjoni.
21. **Ġurnata Missjunarja. Il-ġbir kollu li jsir fil Knisja jkun b'risq il-Missjoni.**

INGĦAQDU FIŻ-ŻWIEĠ NISRANI

17.6.84	Georgia Saliba u Joe Camilleri
23.6.84	Maria Rita Cassar u Emanuel Zammit
1.7.84	John Zammit u Sylvia Gili
21.7.84	Maria Farrugia u Mario Farrugia
22.7.84	Taddea Bezzina u Celestino Cordina
29.7.84	Rose Micallef u Martin Vassallo.

DAĦLU QABILNA FL-ETERNITÀ

R.I.P.

3.5.84	Lucy Scicluna		
14.5.84	Carmelo Vella	29.6.84	Carmela Galea
21.5.84	Carmelo Bugeja	7.7.84	George Grech
26.5.84	Marinton Mifsud	10.7.84	Emanuela Zammit
18.6.84	Joe Attard	18.7.84	Emanuel Muscat
22.6.84	Mikiel Agius	30.7.84	Anton Vella

ULIED ĠODDA FIL-PARROĊĊA

14.4.84	CHRISTIAN iben John Saliba u Josephine neè Cauchi.
21.4.84	REBECCA bint Raymond Sultana u Natalina neè Mercieca.
29.4.84	FRANK iben Frankie Camilleri u Adelina neè Attard.
5.5.84	DAVID iben Saviour Attard u Filomena neè Tabone.
6.5.84	GOEFFREY iben George Attard u Mikelina neè Portelli
13.5.84	SHARON-DOROTHY bint Anton Grech u Maria neè Curmi
1.7.84	PAMELA bint George Debono u Mary neè Camilleri
8.7.84	JOSEPH iben Paul Vella u Maria neè Cini
18.7.84	STEPHANIE bint Alan Buttigieg u Mary neè Zammit
13.7.84	GEORGE MARIO Iben Charlie Farrugia u Guza neè Grima.
18.7.84	STEPHANIE bint Alan Buttigieg u Mary neè Zammit.
26.7.84	GEORGE iben Anton Tabone u Maria neè Tabone.
28.7.84	GEORGETTE bint Joseph Falzon u Martha neè Farrugia.
28.7.84	JANISLEIGH bint Ivan Vella u Censina neè Micallef.
3.8.84	JOANNE bint Joe Falzon u Ann neè Borg.
11.8.84	JOSEPHINE bint George Grech u Grace neè Sacco.
19.8.84	CHARLENE bint Anthony Vassallo u Frances neè Grima.

Għadd sabiħ ta' kappillani, retturi ta' knejjes saċerdoti u patrijiet minn diversi parroċċi tad-djoċesi t'Għawdex attendew għal konferenza li l-Eminenza Tiegħu l-Kardinal Corrado Ursi, Arċisqof ta' Napli, ta lill-Kleru u r-Reliġjużi Għawdxin. Il-Kardinal Ursi kien wieħed miż-żewġ kardinali li ġew mistiedna jieħdu sehem fil-Festa Ċentinarja ta' San Ġorġ. F'din il-konferenza l-Kardinal Ursi tkellem prinċipalment dwar is-sagrament tar-Rikonċiljazzjoni. F'diskors mill-iktar interessanti, il-Kardinal Ursi ħeġġeġ lis-saċerdoti Għawdxin sabiex jagħmlu l-possibilità tagħhom kollha biex igħnu l-midinbin jerġgħu jaqbdu t-triq tas-sewwa, jagħrfu lil Kristu bħala l-mexxej tagħhom u jgħixu ta' veri nsara.
Il-Konferenza saret fis-Seminarju tal-Qalb ta' Ġesù, Victoria.

"IL-BELT VICTORIA"
Revista ta' kull xahrejn
Uffiċċju Editorjali: Ċentru Parrokkjali San Ġorġ,
Triq Karità — Victoria, Għawdex.
Tel: 556377

EDITORJAL

Wara l-Festa l-Kbira. . .

X'festa kellna!
L-ikbar festa li qatt niftakar!
Festa li ma ninsiha qatt!
Dawn kienu xi ftit mill-kummenti sbieħ li kienu jinstemgħu fuq xofftejn kulħadd l-għada tal-festa ta' San Ġorġ. U mhux biss l-għada; iżda sal-lum stess għadhom jidwu f'widnejna dawn il-kummenti.
U bir-raġun: kienu kummenti xierqa. Kienu kummenti li ħarġu minn qlub ta' nies sodisfatti b'dak li kienu gawdew u b'dak li kienu raw u semgħu. Kummenti bla xejn minfuħa, iżda kummenti li juru l-għoġba u l-grazzi tannies għall-festa kbira ċentinarja ta' San Ġorġ.
Qed ngħidu **nies** u mhux Ġorġjani, għaliex mhux il-Ġorġjani biss ħadu sehem u gawdew il-festa, iżda Għawdex kollu, biex ma nsemmux l-eluf ta' Maltin li ngħaqdu magħna fil-jiem tal-festa.
Iżda issa l-festa għaddiet. U qawl li ma nixtiequhx iseħħ huwa: **"iż-żmien inessi kollox".** Ma rridux li ż-żmien inessina l-ġrajja li għadna kif għixna.
M'aħniex nirreferu għat-tiżjin, sparar, baned, mużika, kant. Dawn kollha sbieħ u kollha għinu biex din is-sena jkollna festa mill-aqwa. Iżda qed nirreferu għal żewġ affarijiet kbar li għixna: il-miġja fostna tar-Relikwija mirakuluża ta' San Ġorġ li tinsab meqjuma fil-Bażilika tiegħu ġewwa il-Velebro f'Ruma, u ż-żjara li l-Kardinal Ursi u Rossi għamlulna u l-laqgħa kbira li saritilhom.
F'dawk il-jiem tal-festa dehret ħaġa ċara daqs il-kristall: Għawdex iħobb il-Knisja. Is-serbut twil ta' nies ma jaqta' xejn jinvista ir-Relikwija ta' San Ġorġ jixhed l-imħabba tal-Għawdxin lejn San Ġorġ, u f'San Ġorġ jara l-martri kollha li, għax ħabbew il-Knisja, ċarċru demmhom għaliha.
Il-laqgħa, l-istima, il-ferħ li bih ilqajna liż-żewġ prinċpijiet tal-Knisja kien jixhed ir-rabta tal-Għawdxin mal-Ġerarkija tal-Knisja mhux biss dik lokali iżda dik universali.
Għalhekk nixtiequ ninqdew b'din ir-rivista biex inwasslulkom messaġġ b'tifkira tal-festa kbira tagħna:
Għawdxin u Maltin, ikunu x'ikunu ċ-ċirkustanzi li jkollna nħabbtu wiċċna magħhom fiż-żmienijiet li ġejjin, ejjew ma ninsew qatt li ftit taż-żmien ilu aħna iddikjarajna quddiem kulħadd bil-ferħ, bl-entużjażmu, bil-qima kollha tagħna, li aħna nemmnu fil-KNISJA, għandna fiduċja fil-KNISJA, nafdaw fil-KNISJA li lkoll kemm aħna niffurmaw parti minnha.
Inżommuha sħiħa din id-dikjarazzjoni li aħna għamilna flimkien, akkost ta' kollox.

Ittra Pastorali ta' Mons. Isqof N. Cauchi dwar San Ġorġ M.

"Il-poplu ta' diversi pajjiżi mbegħda minn xulxin u ta' kulturi differenti għandu qima profonda lejn San Ġorġ Martri għax fih jilmaħ u jammira l-idejal ta' l-isbaħ valuri umani u spiritwali". Hekk stqarr l-Isqof t'Għawdex, Mons. Nikol Cauchi f'Ittra Pastorali li huwa kiteb fl-okkażjoni tal-Festa Ċentinarja ta' San Ġorġ Martri li ġiet ċelebrata fil-Belt Victoria nhar il-Ħadd, 15 ta' Lulju. Il-Festa fakkret egħluq l-1700 Sena mit-Twelid ta' San Ġorġ.
Fl-Ittra tiegħu Mons Isqof qal li "hija drawwa tajba li jiġu ċelebrati ċ-ċentinarji ta' persunaġġi u ġrajjiet importanti fl-istorja, mhux biss bil-għan li ma tintesiex it-tifkira tagħhom, iżda wkoll sabiex minnhom l-insara jkunu jistgħu jisiltu xi lezzjoni ta' siwi għalihom".
Mons. Isqof fakkar li d-devozzjoni lejn il-qaddisin għandha tikkonsisti fl-imitazzjoni tagħhom: "Is-sejħa li nixtieq nagħmlilkom f'dan iċ-ċentinarju hija li tagħmlu ħilitkom biex issiru tixbħu lil San Ġorġ fil-qdusija partikolari tiegħu. Fih li kien martri żagħżugħ, tidher iż-żogħżija spiritwali tal-Knisja, li tinħass meta xi wħud mill-membri tagħha jgħixu skond it-tagħlim tal-Vanġelu li jgħodd għal kull żmien".
In-nisrani awtentiku, żied igħid Mons. Isqof, mhux biss igawdi l-libertà ta' wlied Alla, iżda jidhru wkoll f'ħajtu s-sinjali taż-żgħożija spiritwali, fosthom it-tama qawwija f'Alla, il-kuraġġ evanġeliku u l-ġenerożità.
Kulħadd huwa msejjaħ biex jimxi mill-istess triq li għaddew minnha l-Qaddisin. "J'Alla nitgħallmu minnhom kif inwettqu s-sejħa nisranija tagħna matul ħajjitna" temm igħid Mons Isqof.

IT-TALB
It-talb bhall-użin. Qiegħed piż ġo keffa, u itfa' għabra tqiq ġo l-oħra. Il-miżien ma jitharrikx.
Itfa' għabra oħra u jerġa' ma jitharrikx, u hekk aktarx għal bosta u bosta drabi. Iżda fl-aħħar jasal ħin illi t-tqiq jeghleb u l-mizien jaqleb!
Hekk it-talb.
Titlob darba u ma taqlax; titlob darb'oħra u terġa' ma taqlax. U hekk għandu mnejn għal bosta drabi oħra. Iżda fl-aħħar tiġi siegħa meta l-qawwa tat-talb tirbaħ, u l-grazzja tinżel.
Dun Karm - 1925

Ħajr lil Cremona Photo Studio u lil Dr Eugene F Montanaro LL.D. tar-ritratti kollha li qed jidhru f'din il-ħarġa.

Bosta ġenituri, lill-klieb li jkollhom, jorbtuhom; lil uliedhom jerħulhom.

IL-FESTA ĊENTINARJA TA

L-istatwa artistika ta' San Ġorġ, imdawwra mat-toroq u l-pjazez ewlenin ta' beltna f'Jum il-Festa.

Mons. Dante Balboni, President tal-Kumitat Organizzattiv tal-Festi Ċentinarji f'Ruma - wieħed mill-awtoritajiet distinti li ħadu sehem fil-Festa.

L-Eminenza Tiegħu l-Kardinal Corrado Ursi li mexxa l-funzjonijiet ewlenin li saru fil-Bażilika bejn l-11 u l-12 ta' Lulju.

Dehra tal-istatwa artist b'bukketti tal-ward. Qu Relikwija tal-Qaddis li Giorgio Al Velabro f'Rum

Il-Kapitlu u l-Kleru Ġorġjan jidher jimmarċja fil-Proċessjoni li saret bir-Relikwija fi Triq ir-Repubblika nhar il-Ħamis 12 ta' Lulju. Fil-proċessjoni ħadet sehem ukoll il-Banda La Stella.

L-Isqof t'Għawdex, Mons Nikol Cauchi, li ħa sehem fil-funzjonijiet ewlenin kollha li saru fil-Bażilika, jidher jagħmel diskors ta' introduzzjoni fl-Akkademja Mużiko/Letterarja

Mument mill-iktar sollen kollha: L-Eminenza Tieg jgħolli 'l fuq ir-Relikwija M iċ-ċapċip u l-ferħ tal-popl

L-Arċipriet, Mons Emanuel Mercieca, jidher iġorr ir-Relikwija tal-Qaddis.

Is-Sibt - Lejliet il-Festa - Transulazzjoni Sollenni bir-Relikwija ta' San Ġorġ trasportata mill-Kardinal Rossi.

Il-Kardinal Rossi jidher ineħħi l-karlotta tiegħu biex joffriha lill-knisja u jaċċetta oħra li ngħat atlu minflokha.

Bl-inizzjattiva ta' Mons Arċipriet, inżammet Laqgħa tal-Professjonisti Għawdxin mall-Kardinal Rossi. Fir-ritratt jidher il-Maġte. Victor Caruana Colombo (xellug) hekk kif temm id-diskors li għamel għan-nom ta' sħabu l-professjonisti.

L-istatwa ta' San Ġorġ gl Dimostrazzjoni kbira li sa

A' SAN ĠORĠ MARTRI - 1984

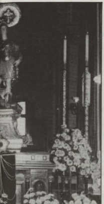

...ika ta' San Ġorġ imżejna ...uddiem l-istatwa tidher ir-... nġabet mill-Bażilika San ...na.

...nni u mistenni mill-Ġorġjani ...għu l-Kardinal Corrado Ursi ...Mirakoluża ta' San Ġorġ fost ...lu.

...għall-festi ta' barra, waqt id-...aret il-Ġimgħa 13 ta' Lulju.

L-Eminenza Tiegħu l-Kardinal Opilio Rossi, il-mistieden speċjali għall-aħħar tlett ijiem tal-Festa.

L-Arċipriet tal-Bażilika, Mons Emanuel Mercieca, jaqra Indirizz ta' Merħba mall-wasla tar-Relikwija f'Misraħ San Ġorġ. Magħemb l-Arċipriet jidher il-Kardinal Ursi.

Folol kbar ta' nies honqu Misraħ San Ġorġ f'Jum il-Festa biex jassistu għall-ftuħ tal-Proċessjoni Sollenni.

L-Isqof Kabuċċin, l-E.T. Mons Pawlu Darmanin, mexxa l-funzjonijiet tal-knisja fl-Ewwel Jum tat-Tridu.

Il-Pontifikal Sollenni ta' nhar il-Festa. Mix-xellug għal-lemin jidhru: Mons. Francesco Canalini, Mons. Isqof Nikol Cauchi, il-Kardinal Opilio Rossi, l-Abbati Dom Angelo Mifsud u Mons Arċipriet Emanuel Mercieca.

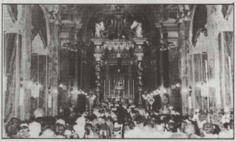

Dehra ġenerali tal-Bażilika waqt l-Akkademja li saret taħt il-ħarsien tal-Kardinal Rossi.

Fil-proċessjoni ta' din is-sena nġarret għall-ewwel darba r-Relikwija (tal-Velabro). Fir-ritratt tidher qed tiġi merfugħha fuq l-idejn minn erba' Kanonċi tal-Kolleġġjata.

Mro. Joseph Vella, Maestro Di Cappella tal-Bażilika, jidher flimkien mall-mużiċisti, jilqa' l-applawsi tal-pubbliku fi tmiem l-Akkademja.

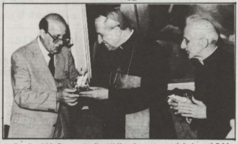

Is-Sur Paul M. Cassar (xellug) jidher jippreżenta dgħajsa tal-fidda f'isem is-Soċjetà La Stella lill-E.T. il-Kardinal Corrado Ursi fis-sala l-ġdida tal-Każin tal-Banda. Rigal simili ngħata wkoll lill-E.T. il-Kardinal Opilio Rossi.

Qatt Innotajt x'Temperament Għandek?

Aħna nirtu t-temperamenti ġeneralment minn għand ommna u missierna. It-temperamenti huma erbgħa: sangwinju, melankoliku, flematiku, u kolleriku. . . int żgur li għandek xi wieħed minn dawn l-erbgħa.

Aqra dan il-fatt u ara int bħal min kont iġġib ruħek.

Erbat irġiel ħarġu passiġġata. . . l-ewwel wieħed li kellu temperament sangwinju, ġie biex jaqsam pont u sabu mkisser. Bla ma qagħad iqis il-periklu, nxteħet fuq il-kurrent. :: **Is-sangwinju xejn ma jqisha, fejn laqat laqat, ma jżommx kelmtu, idur ma' kull riħ.**

It-tieni raġel, ta' karattru melankoliku, ġie wkoll fejn l-istess pont. Peress li ra l-periklu beda jgerger: 'Jien kont naf li kelli niltaqa' max-xkiel, daqskemm jien sfortunat. Mela ma naqbiżx fl-ilma, biex nieħu riħu u mmut'. :: **Il-melankoliku jara kull sħaba mill-aktar naħa sewda, u mingħajr roqgħa bajda.**

It-tielet wieħed flemmatiku laħaq ukoll il-pont u tafu x'għamel? Qagħad bil-qiegħda fil-ġenb u qal: 'Fl-aħħar jinqala' xi ħadd u jsewwi l-pont!' :: **Il-flemmatiku, li hu għażżien, jippreferi jieqaf milli jimxi; joqgħod bil-qiegħda milli joqgħod bil-wieqfa; joqgħod mimdud milli bil-qiegħda.**

Ir-raba' wieħed li kien il-kolleriku, ra l-ħsara, ħares madwaru biex jara kienx hemm xi twavel, sabhom, middhom u mexa għan-naħa l-oħra. :: **Il-kolleriku huwa bniedem ta' azzjoni: jeħtieġlu jrazzan it-temperament tiegħu li hu qalil. Jista' jagħmih u jġiegħlu jiġri biex jgħaddi jkisser rasu ma' ħajt, avolja bieb ikun fil-qrib!**

U int, li qrajt din l-istorja, int, x'temperament għandek?

Ix-Xitan Ried Iżarma ! ! !

Tgħidilna l-istorja li x-xitan ried iżarma. . .

Għalhekk ġab l-għodod kollha li juża biex iwaqqana fid-dnub: rabja, sess, gideb, suppervja, dagħa, għira. . . u qegħdhom fuq 'counter' biex ibigħhom. Għamel speċi ta' 'bazaar'. Mwarrba mill-oħrajn kien hemm biċċa għodda żgħira, fina, mikula ħafna, però li kellha prezz għoli ħafna - esaġerat, biex ingħid hekk, għad-daqs tal-għodda! 'Dik x'inhi?' staqsiet waħda mara li kienet interessata.

'Eħ, dik l-aqwa għodda li għandi,' wieġeb ix-xitan, 'meta ma jirnexxilix nidħol bl-għodod l-oħra, dejjem jirnexxili niftaħ il-qalb b'din il-għodda, u meta nidħol, nagħmel festa sħiħa'.

'Mela x'inhi din il-għodda?'

'Din l-għodda hija l-QTIEGĦ IL-QALB. Meta jirnexxili naqtagħlu qalbu lil min ikun, li rrid nagħmel bih!'

Veru. . . din it-tentazzjoni tal-qtiegħ il-qalb hija tentazzjoni fina imma qawwija li qed tħassrilna ħajjitna. Billi naqilgħu wisq daqqiet ta' ħarta fil-ħajja, malajr nibdew nimmiraw bil-baxx, inrattbu l-idejali tagħna u nikkuntentaw bix-xejn. . .

Imma makakk kemm hu makakk ix-xitan, u kbar kemm huma kbar il-problemi fil-ħajja, aħna nafu li hemm wieħed li hu aktar makakk u aktar qawwi mill-problemi kollha tagħna: ĠESÙ KRISTU.

Għalhekk huwa mportanti li nara x'nagħmel sabiex dan Ġesù Kristu jsir is-sinsla ta' ħajti: għax jaqbel lili, u lil dawk li nħobb!

Donazzjonijiet b'Risq ir-Rivista:

Lm5 - J. Portelli (Sydney) Lm2 - L. Said (Sydney) Lm1 - G. Bianchi (Qormi), N.N., F. Sciberras (Qormi), Kan. C. Grima (Gibiltà)., F. Grech.

Lm1.50 - N.N.

5 Dollars - A. Borg (Canada), G. Borg (Canada).

Filwaqt li nirringrazzjaw lil dawn is-sinjuri tal-kontribuzzjonijiet li għoġobhom joffrulna, inkomplu nħeġġu lill-qarrejja tagħna sabiex ma jieqfu qatt milli jagħtuna l-għajnuna tagħhom biex intaffu xi ftit mill-ispejjeż li għandna biex nistampaw din ir-rivista parrokkjali.

Fiduċja Għamja

Kont fuq il-karozza tal-linja, sejjer lejn id-dar mix-xogħol meta waqafna fuq 'stage' għaċ-ċempila ta' xi ħadd. Fost in-nies li niżlu mill-karozza, kien hemm żewġt irġiel id f'id. . . wieħed kien għama. Wara li niżlu dawn baqgħu mexjin, it-tnejn id f'id.

L-għama, bħall-għomja kollha, kellu bżonn l-għajnuna ta' bniedem ieħor li jista' jara. Hareġ idejh biex 'jara' minn fejn hu għaddej. U hu sab id oħra ħanina li lesta li tgħin, lesta li tmexxieħ tajjeb, lesta li tissostitwilu dak li għandu nieqes, u li lesta li twennsu. L-għama ħass sigurta kbira!

Aħna bħall-għama Inkunu f'xi dalma - f'xi dalma ta' dwejjaq, inkwiet, jew dnub. U jekk inkunu hekk, min jaf kemm-il darba nħossuna mwerwrin għax m'aħniex naraw. Noħorġu jdejna u nibżgħu li ma nsibux għajnuna. Iżda l-għajnuna hemm qiegħda; irridu biss nagħmlu sforz żgħir, talba ċkejkna, u nsibu dik l-Id li lesta biex twassalna fejn hemm id-dawl, fejn nistgħu nibdew naraw. Insibu l-Id li lesta tfarraġna, tneħħilna t-toqol minn fuq spallejna. **Hemm l-Id ta' Ġesù. . . Id aqwa minn tal-bniedem għax żgur ma tqarraqx bik.**

Irid ikollna fiduċja għamja f'Ġesù.

Inħalluh imexxina, għax żgur li jaf it-triq. . . għax Hu t-Triq.

NIKET

Tifkira Għażiża ta' Joe Attard li miet b'diżgrazzja fl-għomor ta' 31 sena nhar it-18 ta' Ġunju 1984 R.I.P.

INVESTITURA TA' KAVALLIERI

Nhar il-Ġimgħa, 29 ta' Ġunju fil-Bażilika ta' San Ġorġ saret l-Investitura ta' mhux inqas minn erbatax-il persuna fi ħdan l-Ordni Ġerosolmitan ta' San Ġwann ta' Malta. Dawn kienu ġejjin mill-Italja, minn Malta, minn Franza, mill-Greċja, mill-Portugal,mill-Istati Uniti ta' l-Amerika, mill-Ingilterra u mill-Awstralja. Fost dawn il-Kavallieri ġodda kien hemm ukoll erba' Dami. Iċ-Ċerimonja tmexxiet mill-Kanċellier ta' l-Ordni, l-Baruni Kelinu Vella Haber u minn Mons Anton Gauci, Prijur tal-lingwa ta' Malta.

Din l-okkażjoni singulari għal gżiritna fetħet bil-kandidati l-ġodda jimmarċjaw proċessjonalment wara l-istandard ta' l-Ordni mill-Bieb Prinċipali tal-Bażilika sa l-Altar Maġġur fejn hemm ġew milqugħa mill-uffiċjali. Huma telgħu wara xulxin fuq l-altar fejn qiegħdu kull wieħed xemgħa tixgħel. Imbagħad kienu mitluba jbusu x-xabla wara li din kienet tbierket u sar il-qari tal-voti. Iċ-Ċerimonja, li saret kollha kemm hi bl-Ingliż, tkompliet bil-Baruni Vella Haber ifakkar lill-Kavallieri l-ġodda fid-dmirijiet tagħhom. Wara dan, kien imiss il-parti l-iktar importanti tal-funzjoni, fejn kull Kavallier jinżel għarkubbtejh, jirċievi s-Salib u l-mantar iswed b'salib abjad bi tmien ponot fuq id-dahar tal-mantell. Wara l-wegħda li kull Kavallier għamel li jħares u jobdi l-Istatut ta' l-Ordni, il-Baruni Vella Haber tahom il-Bewsa tal-Paċi waqt li Mons Gauci qal l-aħħar talb. Kull Kavallier imbagħad mill-ġdid tela' l-altar mnejn irtira u tefa x-xema' tiegħu.

Fi tmiem din iċ-Ċerimonja, il-Baruni Kelinu Vella Haber ippreżenta pittura maħduma f'Ruma lill-Arċipriet tal-Bażilika, Mons. Emmanuele Mercieca bħala turija ta' qima u radd il-ħajr f'isem l-Ordni Sovran tal-Kavallieri ta' San Ġwann.

Mons. Mercieca, f'kelmtejn qosra rringrazzja lill-Ordni għal dan il-ġest hekk sabiħ u wera x-xewqa li din ma tkunx l-aħħar żjara ta' dawn il-Kavallieri fil-Bażilika.

Għal min forsi jaħseb li dawn il-Kavallieri għadda żmienhom ta' min igħid hawnhekk li dawn il-persuni, bosta drabi huma professjonisti magħrufa, ġejjin minn pajjiżi differenti, magħrufin għall-għerf u x-xogħol filantropiku li jwettqu, u li minnhom u minn xogħolhom, il-gżejjer tagħhna għandhom x'jirbħu.

L-Investitura tal-Kavallieri tal-Ordni Ġerusalemitan fil-Bażilika ta' San Ġorġ saret bl-inizzjattiva ta' Mons A. Gauci.

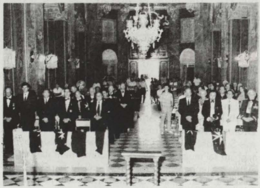

PAĠNA TAS-SOĊJETÀ LA STELLA

Il-Proġett tal-Bini ta' Każin Ġdid

Kif ħafna setgħu josservaw matul il-ġranet tal-festa, il-proġett tal-bini tal-każin tal-Banda issa jinsab riesaq lejn it-tmiem tiegħu. F'dawn l-aħħar xhur tlesta għal kollox ix-xogħol tal-bini, tant li għall-okkażjoni tal-festa liturġika ta' San Ġorġ ta' din is-sena (23 t'April) rajna tperper għall-ewwel darba l-bandiera bl-istemma tas-Soċjetà fuq l-arblu majestuż tal-Każin. Ix-xogħol li għad baqa' jsir huwa pjuttost dak dekorattiv, l-aktar mall-faċċata. Waħda miż-żewġ swali li nbnew fil-każin insibuha komplita minn kollox, u fil-fatt matul il-ġimgħa tal-festa fiha ġew milqugħa ż-żewġ Kardinali Taljani li ħadu sehem fil-Festa. Ta' min isemmi hawnhekk li kemm l-E.T. il-Kardinal Corrado Ursi kif ukoll l-E.T. il-Kardinal Opilio Rossi kienu l-mistiedna tas-Soċjetà għal żewġ riċevimenti li ngħataw f'ġieħhom. Waqt dawn ir-riċevimenti s-Soċjetà ippreżentatilhom rigali tal-okkażjoni.

Mro Vella ma Jieqaf Qatt

Donnu li anke għas-Surmast tal-Banda tagħna, Mro Joseph Vella, l-istaġun tas-sajf l-anqas ma jġib miegħu l-ġranet ta' mistrieħ li wieħed tant ikun jistenna! Matul ix-xahar ta' Lulju, Mro Vella kien impenjat għall-aħħar b'żewġ serati kbar li tella' waħda f'Għawdex u l-oħra f'Malta. L-ewwel serata nżammet bħala parti mill-festi ċentinarji ta' San Ġorġ, f'liema okkażjoni huwa idderieġa Programm Mużikali ta' livell eċċezzjonali, li kien jinkludi, fost oħrajn, il-komposizzjoni ċelebri "Ecce Panis Angelorum" ta' Claudio Monteverdi. Fil-31 ta' Lulju, imbgħad, Mro Vella ippreżenta Kunċert Klassiku ieħor, din id-darba xogħlijiet li ħarġu mill-pinna tiegħu stess. Il-Kunċert, "The Music of Joseph Vella" sar fil-Kon-Katidral ta' San Ġwann, il-Belt, bħala parti mill-Malta International Arts Festival 1984.

Bandisti Ġodda

Il-Banda La Stella kompliet tkabbar in-numru ta' bandisti reġistrati magħha bi tlett prinċipjanti oħra li ħarġu jdoqqu għall-ewwel darba fil-Festa ta' San Ġorġ. It-tlett bandisti ġodda huma George Attard (horn), George Gatt (Side Drums) u Renzo Farrugia (Horn). Huma ġew imħarrġa mis-Sur Joseph Attard, li issa ilu żmien twil inkarigat mit-tagħlim tal-mużika fil-Każin. Inċidentalment iben is-Sur Attard, Stephen, jidher li miexi ġmielu fuq il-passi ta' missieru. Dan l-aħħar Stephen irnexxielu jakkwista l-F.T.C.L. Nifirħulu.

Il-Banda fil-Mosta

Għall-ewwel darba din is-sena l-Banda La Stella kienet mistiedna tieħu sehem fil-Festa ta' Santa Marija fil-Mosta. Għall-okkażjoni l-Banda għamlet il-Marċ ta' Filgħodu, marċ kbir li nżamm fost briju u ferħ liema bħalu mill-partitarji Mostin. Il-marċ beda f'Eucharistic Congress Street, għadda għall-Pjazza tar-Rotunda u spiċċa f'Constitution Street. Lejn tmiem il-marċ is-Sur Joe Scicluna ta' Scicluna Ent. Ltd. f'isem il-Kumitat tal-Festa, ippreżenta Trophy lis-Soċjetà La Stella bħala tifkira tal-okkażjoni.

Tlett Tours Stupendi

Minkejja l-ġranet sħan tas-sajf, il-ħidma fi ħdan is-Soċjetà tkompli għaddejja mhux biss permezz tas-servizzi tal-banda, iżda anke permezz tal-ġiti barra minn Malta li s-Soċjetà tieħu ħsieb torganizza ta' kull sena. Dawn il-ġiti, magħrufa aħjar bħala Astra Tours, illum il-ġurnata saru popolari ferm mall-Maltin u l-Għawdxin. Dan is-sajf ġew organizzati tlett Tours oħra li lkoll marru tajjeb ħafna. Direttur Ġenerali tal-Astra Tours huwa l-ħabrieki Segretarju tal-Banda, is-Sur Paul M. Cassar, li lejh imur ir-rikonoxximent tagħna għall-ħidma bla qies li huwa dejjem iwettaq b'risq is-Soċjetà.

Żjara mill-Editur tal-'Maltese Herald'

Is-Sur Lino Vella, Editur tal-'Maltese Herald' fl-Awstralja, nhar it-Tlieta 7 t'Awissu għamel żjara ta' kortesija fil-Każin La Stella. Is-Sur Vella ġie milqugħ u mdawwar mal-lokal mis-Sur George Attard (President) u s-Sur George Borg (Kaxxier), li tkellmu mas-Sur Vella dwar l-attivitajiet mużikali u rekreattivi li jinżammu ta' kull sena kemm fil-Każin tal-Banda kif ukoll fit-Teatru Astra. Is-Sur Attard ippreżenta lis-Sur Vella b'kopja tal-Cassette Tape ġdid ta' marċi li l-Banda ħarġet din is-sena, bl-isem 'Festa Ċentinarja'. Is-Sur L. Vella kien akkumpanjat f'din iż-żjara mis-Sur Charles Spiteri, rappreżentant tal-'Maltese Herald' f'Għawdex.

A & M Printing Ltd. Qala - Gozo. Tel:553217