IL-QADDEJJA TAL-MULEJ

PAWLINA TAL-MARKIZI DE NIKOLAY

BENEFATTRIĊI KBIRA TAS-SANTWARJU TA' EMMAWS U TA' L-ART IMQADDSA

(Jissokta ma' l-għadd ta' qabel)

Wara li l-qaddejja tal-Mulej kienet għaddiet 17-il sena fit-talb u fiċ-ċaħda tagħha nfisha fis-Santwarju u fejn l-Għarus Divin kien ħabbrilha u wriha x'kellu jgħaddi minnha, hi kienet issa, minn ħin għal ieħor tistenna li tibda tagħti bidu għat-twettiieq ta' dik il-missjoni li sa minn ċkunitha kienet għaliha magħżula.

Dak it-twajjeb u misterjuż pellegrin kien qalilha li hi kellha tmur fil-Palestina... li hu nnifsu kellu mexxiha u jwassalha biex tiltaqa' ma' Kristu Feddej... Iżda kellha tistenna, kellha iva,... tistenna.

U kienet ilha tastenna, l-imsejkna Pawlina... u kien donnu beda jidhrilha li kull tama tagħha sejra tisfa fix-xejn. Imma, sewwasew, biex f'Pawlina tidher iktar u biss ir-rebħa tar-Rieda t'Alla, l-opra tal-grazzja, l-mistennija tal-wetqa tagħha kienet twila, mbixkla, ta' niket kbir: aktar milli misterjuża għad-dehen tal-bniedem, imdawla u tiddi għall-bniedem qad lis li għex bl-Emmna, bil-Fidi.

Pawlina ġiet milquta minn marda f'għajnejha, kbira u ta' tiġrib, li ġegħlitha tħalli l-monasterju u tmur mill-ġdid għand il-familja tagħha biex tagħmel li jinħtieġ biex ma titlifx għal kollox id-dawl. Missierha ħa lil din bintu, li hu kien hekk iħobb, fil-belt ta' Leone, f'Lozann, f'Berna f'Zurik, u f'Kollon għand l-aħjar u l-aqwa tobba u professuri magħrufin ta' dak iż-żmien. Dawn għamlu dak kollu li setgħu biex ifejquha, iżda kollox kien għal xejn. Hu l-Mulej li għoġbu jinqeda b'din il-marda ta Pawla u b'dawn il-vjaġġi tagħha biex jeħodha hekk fil-bogħod, fejn sewwasew kien għażlilha kif u fejn kellha twettaq il-missjoni li għaliha kien ħatarha.

U l-Mulej, fil-vjaġġ twil tagħha, mexxiha hekk: (1) L-ewwel għas-santwarju tal-Madonna ta' Salette fi Franza, fejn id-devota Pawlina, waqt it-talb imħeġġeġ tagħha, l-Mulej għarrafha li 'kellha tgħix ħajja moħbija u fl-aħħarnett midfuna f'dik l-art li fiha bata Gesu'; (2) Fid-29 t'Ottubru 1850 fis-santwarju ta' Einseideln (fi Svizzera) ġeddet lilha nfisa f'għerusija għal kollox ma' Gesu', għarus divin, filwaqt li qegħdet il-voti u l-wegħdiet tagħha fl-idejn ta' bla ebda tebgħa Marija, Omm divina; (3) Fil-25 ta' Marzu 1852, fis-santwarju tal-Madonna ta' Fourvieres (fi Franza), fejn talbet lil Marija l-grazzja li tista' tasal taħsel bid-dmugħ u ssaqqi b'demmha dik lart imbierka li ġiet imqaddsa u konsagrata bid-dmugħ u bit-tixrid ta' demm ta' Binha Ġesu', Feddej tad-dinja; (4) Imbagħad mill-ġdid fis-santwarju ta' Ensiedeln, f'riġlejn Marija.

Iżda, Ħamis ix-Xirka ta' l-1853, kien il-jum tal-wetqa għall-appostla seraflka tagħna Pawlina de Nikolay. F'ħin ta' dawl divin ta' l-akbar karità li qatt kellha bħalu, twiegħed lil Ġesù —

għarus divin tagħha — li malli missierha jħalliha, titlaq kollox u tterraq dlonk għal dik in-naħa fejn Hu, Feddej tad-dinja, kien bierek u kkonsagra bid-dehra tiegħu u li timxi warajh, pass, fit-triq tal-Kalvarju u , kemm jista' jkun, tixxiebaħ it-tbaxxija, fit-tbatija u fil-faqar...... F'dak il-jum li qatt ma jintesa' hi wegħdet 'l Alla bil-qawwa kollha ta' qalbha... "li ma jkollhiex pajjiżha ħlief dak li kien hu ukoll tiegħu..."

batha u lil pajjiżha, kienet tassew sollenni u ta' bla ebda tfixkil.

F'Ruma malajr qalgħet 'udjenza privata' minn dak l-anġlu Papa Piju IX, li fit-taħdita tiegħu magħha dlonk għaraf li dik l-umli u devota pellegrina li kellu quddiemu, hi ħlejqa kollha kemm hi t'Alla, msejħa mis-sema għall-missjoni speċjali fl-Art Imqaddsa. Il-Qaddis, Piju IX fittex kemm seta' ifarraġha bħala missier; qallha kliem ta' l-akbar ħeġġa, wettaqha fi ħsibjiietha u

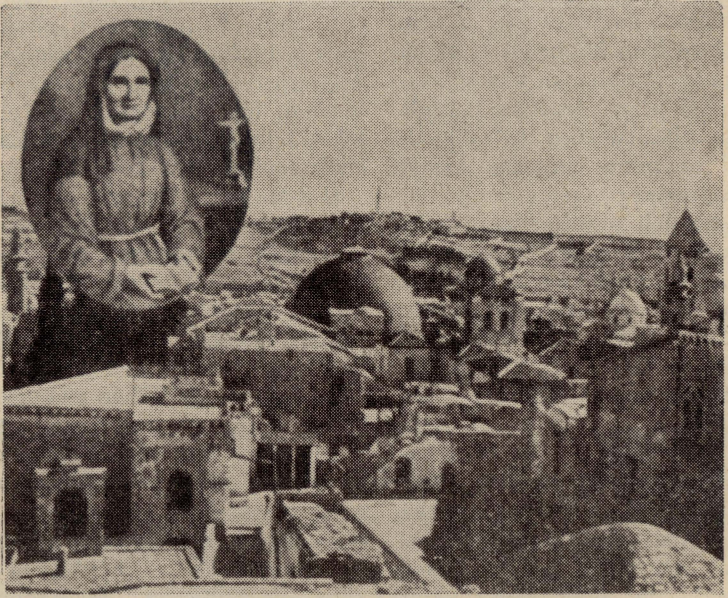

Il-Qaddejja tal-Mulej, Pawlina tal-Markiżi De Nicolay, fil-wasla tagħha f'Ġerusalem.

Fil-belt ta' Kolonn, fejn hemm il-fdalijiet jew relikwi tal-imqaddsa Slaten Magi, Pawlina talbithom b'ħeġġa liema bħalha sabiex igħinuha u jħarsuha matul il-vjaġġ twil u ta' tiġrib li kienet f'qasir żmien se tagħmel.

U hekk Pawlina fit-22 ta' Lulju 1854, imbierka mill-maħbub missierha, telqet għal Ruma. L-aħħar tislima qabel it-tluq tagħha lil Missierha, lil qrataha l-Barka tiegħu apostolka, lilha u f'dak kollu li kellha f'rasha li temm fil-missjoni li għaliha ħatarha l-Mulej għall-ġid ta' l-Art Imqaddsa.

Minn Ruma l'appostla Pawlina marret l-ewwel iżżur il-Palestina, Serafika, Assisi, fejn kellha ħafna għotjiet mis-Sema; minn Assisi telqet għas-santwarju tal-Madonna ta' Luretu — Nazzaret ta' l-Europa — fejn Pawlina, b'sinjal

tal-kbira mħabba tagħha lejn Alla, ġiet mogħnija bil-pjagi ta' Ġesù Msallab; u fit-2 ta' Mejju 1858, Pawlina — il-mistika kroċifissa — fuq mirkeb fl-aħħarnett qabdet il-baħar...

Kienu għaddew diġa' 43 sena minn meta Pawlina de Nicolay kellha l-ewwel aħbar tal-missjoni tagħha fil-Palestina; qisu nofs seklu qabel!... Ruħ mhix imwiezna minn Emmna qawwija żgur li kienet tiddubita mill-verità ta' dak it-tnebbiħ, ta' dawk l-aħbarijiet ta' dawk il-wegħdiet li kellha sa minn ċkunitha . . . u fl-età tagħha ta' 47 sena kienet żgur ittajjar kull ħsieb u ma kinetx żgur taqbad vjaġġ hekk twil u fl-istess ħin ukoll ta' tiġrib.

Il-Qaddisin, iżda, mhux hekk jaħsbu fuq il-ħwejjeġ t'Alla. Huma dejjem bħala għodda f'idejn Alla ma jibzgħux mit-tifxil, ma jitilfux is-sabar u jaqtgħu qalbhom mal-mogħdija taż-żmien, imma jafu jistennew, dejjem imħejjin biex jagħmlu r-Rieda tas-Sema f'kull siegħa u f'kull ħin tal-jum li Hu jridhom salħin saħansitra ta' qabel mewthom.

Fl-14 ta' Mejju ta' dik l-istess sena 1858, it-twajba u mħeġġa Pawlina tal-Markizi Nikolay, pellegrina mmexxija minn Alla, waslet fl-Art Imqaddsa; setgħet, għalhekk, tinxteħet għarkobtejha tqim dawk l-Imkejjen Imqaddsa maħsulin u kkonsagrati bid-demm ta' Għarustha Ġesù, u tagħti bews ta' mħabba fejn rifes u bierek Ġesù tagħha; setgħet iva, fl-aħħarnett, tħoll ilsienha u tgħanni l-innu ta' ħajr minn qalbha lill-Mulej u bil-kliem tal-Profeta Għannej tgħid: *"Kemm sbieħ u ħelwin huma l-għamajjar Tiegħek, O Mulej, Alla ta' l-eżerċti; ruħi nħossha tinħall bilbtieħi ta' Alla Sidna!... Henjin dawk li jistgħu joqgħodu jgħammru f'darek O Mulej, li jfaħħruk għall dejjem".*

F'dak il-jum tal-wasla tagħha fl-Art Imqaddsa hi kienet tabilħaqq ħienja, għax rifset fuq dik l-Art Imqaddsa lilha mwiegħda minn ħafna snin qabel, u għax fl-aħħarnett setgħet tagħti bidu għal dak l-apostolat hemm, sewwa sew, fejn Kristu nnifsu kien ħadem u temm il-fidwa tad-dinja.

U hawn, baħar bla qies ta' ħsus ta' emmna, ta' tieba, ta' tama u wkoll flistess ħin, ta' uġigħ il-qalb u ta' niket għafsu 'l ruħha f'dak il-ħin ta' ferħ u hena; u donnha qegħdin narawha, maħruġa barra minnha nfisha, quddiem il-belt ta' Ġerusalemm, b'dirgħajha miftuħa bħallikieku trid tħaddanha magħha b'tgħannieqa ta' imħabba u karità evanġelika biex lil dik il-belt qattiela tlaqqam u tnissel fiha xrara minn dik il-ħajja, tqanqila minn dik l-imħabba ħanina, li l-istess Feddej Divin, Iben t'Alla-Bniedem, kien offrielha mill-qalb tiegħu ħanina, u li hi ma kinetx laqgħet, anzi li kienet maqdret, stmerret u barret minnha!!!

Din il-ħelwa pellegrina kienet il-Qaddejja tal-Mulej, Pawlina tal-Markizi Nikolay, li ħajjitha ma kinetx ħlief pellegrinaġġ twil u veru maqtugħ biss minn xi ftit waqfien qosra 'l hawn u 'l hemm, imma wkoll kollha kemm huma waqfien miktubin fir-rieda t'Alla u b'sinjali li ma jitħassrux ta' tieba, ta' virtù u ta' erojiżmu tal-Qaddejja tal-Mulej Pawlina ta' Nikolay.

Iżda, dak li l-aktar jgħolli, dak li l-aktar juri fid-deher, dak li l-aktar ifakkar għal dejjem u jagħmel li ma jiġi mħassar jew minsi qatt l-isem ta' Pawlina tal-Markizi Nikolay hu l-ksib u r-riskatt (fidwa) tas-Santwarju Evanġeliku ta' EMMAWS: għal din il-kisba tas-Santwarju ta' Emmaws, Alla nnifsu kien mexxa l-passi kollha tal-maħbuba qaddejja tiegħu.

U hemm, f'Emmaws, ukoll, kellha tagħmel Pawlina l-aħħar waqfa fil-pellegrinaġġ ta' ħajjitha: isimha kellu

jiġi marbut għal dejjem mal-kbir Santwar;u tal-manifestazzjoni ta' Kristu Rxoxt, billi hemm ħalliet ġisimha fil-mistennija tal-qawma minn bejn l-imwiet u, jekk inhi fir-riedà ta' Alla, ukoll tal-glorifikazzjoni tagħha fi ħdan il-Knisja Kattolika.

(*Jissokta*)

AHBARIJIET TA' L-ART IMQADDSA

MEXXEJ ĠDID GĦALL-KUSTODJA TA' L-ART IMQADDSA

B'Ittra Ċirkulari tas-16 ta' Mejju li għadda, is-Segretarju Ewlieni tal-Kustodja ta' l-Art Imqaddsa, ħabbrilna b'ferħ kbir li fl-14 ta' l-istess xahar ta' Mejju, id-Definitorju Ġenerali ta' l-Ordni ħatar b'KUSTODJU TA' L-ART IMQADDSA u GWARDJAN TAL-GĦOLJA TAS-SIJON, IR-REV.MU P. ERMINJU RONCARI, O.F.M.

Fuq P. Erminju Roncari aħna diġà konna tkellimna fil-għadd Nru. 4 tas-sena li għaddiet (1968), billi fl-aħħar Kapitlu tal-Kustodja kien ġie magħmul President Kustodjali u kellu jmexxi l-Kustodja għal matul il-marda twila ta' l-ex-Kustodju, ir-Rev.mu P. Alfons M. Calabrese. L-imsemmi P. Roncari hu bniedem ta' deħen u ta' ħila kbira, hu iben il-Kustodja li għaliha dejjem ħadem bl-akbar żelu. Bit-tmun f'idejn bniedem bħal dan ma jistax ikun li l-missjoni ta' l-Art Imqaddsa ma tmurx 'il quddiem.

Aħna li nafuh biżżejjed tajjeb, f'isem din ir-Rivista tagħna u f'isimna, nifirħulu minn qalbna; u nitolbu lill Mulej jagħtih bil-grazzja u bil-kariżmi meħtieġa sabiex jagħraf imexxi dik l-ewlenija Missjoni ta-Knisja Kattolika u l-ġawhra tal-Missjonijiet Franġiskani.

* * *

EGĦLUQ IT-TMENIN SENA TAL-PATRIJARKA TA' ĠERUSALEM

Fid-9 tax-xahar ta' Frar li għadda, il-Beatitudni Tiegħu, il-Patrijarka ta' Ġerusalem, Albertu Gori, O.F.M., għalaq it-80 sena tiegħu. Għal din l-okkażjoni l-Papa Pawlu VI bagħatlu tifħir u barka speċjali. Il-Patrijarka Albertu Gori, għalkemm għandu dan iż-żmien kollu, jidher qawwi u sħiħ, mimli bl-għerf u bl-esperjenza, u jista' jħares lejn iż-żmien tal-ħajja u tal-ħidma tiegħu mgħoddija fix-Xerq b'għoġba u faraġ kbir.

F'pajjiż għaqquxi, fejn qatt ma hemm sliema u kwiet, Mons. Gori kien għal żmien twil Kustodju ta' l-Art Imqaddsa u mill-1949 sal-lum Patrijarka ta' Ġerusalem. F'dan iż-żmien tiegħu: inbnew 18-il knisja; 29 skola; 18-il residenza għas-sorijiet tas-SS.mu Rużarju; u dejjem kellu kura speċjali għall-mixi 'l quddiem tas-Seminarju, li mill-1949 sal-lum ħarġu minnu 39 saċerdot.

F'isem il-ħbieb kollha tar-Rivista tagħna "Leħen l-Art Imqaddsa" nagħmlulu x-xewqat tagħna għal ħajja itwal u dejjem għammiera ta' ġid.